

Justering af betalingsfaktoren

Den 1. marts blev betalingsfaktoren reguleret med 2,1 %.

Du skal være opmærksom på, at betalingsfaktoren er gældende for tidspunktet for arbejdets udførelse. Har virksomheden kalkuleret byggesagen i 2020, men arbejdet bliver udført i 2022, skal der tages højde for dette.

Hvis en akkord udføres over en periode med forskellige betalingsfaktorer, skal denne regulering indregnes. Dette kan gøres på to måder:

- akkorden opgøres periodevis, og beregnes med den gældende faktor eller
- der kan aftales en gennemsnitlig betalingsfaktor for hele byggeperioden.

PENGEFAKTOR OG REGULERINGSTILLÆG		
Pengefaktor for EBA:		
	Kr. pr. minut	Kr. pr. time
1. juli 2020	3,430	205,80
1. marts 2021	3,502	210,10
1. marts 2022	3,579	214,75

Oplægning/fastgørelse af kabler

Inden påbegyndelse af arbejdet bør der ligge en klar aftale om, hvordan virksomheden ønsker, at kablerne skal fremføres og fastgøres.

Tekst	Antal	Enhed	Operationstid	Arbejdstid	Arb.tid total	Arb.kost total
NOIKLX 90° 3G1,5mm ² i/på føringsvej ufastgjort		1 mtr	00:00:28	00:00:50	00:00:50	2,92
NOIKLX 90° 3G1,5mm ² i/på føringsvej spredt.bef.		1 mtr	00:01:13	00:02:08	00:02:08	7,48
NOIKLX 90° 3G1,5mm ² i/på føringsvej med strips		1 mtr	00:03:26	00:06:02	00:06:02	21,15

Det ses tydeligt, at der er stor forskel på, om kablet ligges ufastgjort, med spredt befæstigelse med én strips pr. meter (antal strips pr. meter tastes i den lille blå boks), eller om kablet skal fastgøres efter opmålingsprincipperne.

Kabel oplagt på kabelstige, kabelbakke eller gitterbakke, hvor der forlanges permanente befæstigelser med bindinger opmåles efter montagekode 16 ved nedenanførte befæstigelsesafstande:

22-35 cm ved et samlet ledertværsnit på 24 mm² og derunder.

40-65 cm ved et samlet ledertværsnit på over 24 mm².

Ved større befæstigelsesafstande end ovennævnte opmåles efter montagekode 15 eller 18.

De glemte tillæg

Når der arbejdes på akkord, skal det udførte arbejde være håndværksmæssigt veludført.

Hvis virksomheden eller bygherren forlanger arbejdet udført på en særlig måde eller en mere omfattende måde end normalt, skal det opmåles, eller der kan aftales et tillæg for det ekstra arbejde. Det kunne f.eks. være tape af rør eller ekstra fastgørelse af rør/kabler.

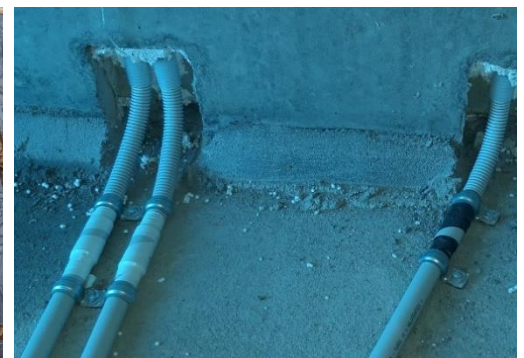

Test af installationen

SPØRGSMÅL: Virksomheden har bedt os lave en fuld SKS-test. Skal vi have ekstrabetaling for dette?

SVAR: Ja det skal I.

Grunden til dette skal findes i vores almindelige bestemmelser og SB-kapitel 61

Udklip fra de almindelige bestemmelser §3 stk 5:

- d. Afleveret testet og afprøvet i henhold til gældende regler herfor.
- e. Udført så de normale krav til kvalitetssikring - herunder at Stærkstrømsbekendtgørelsens afsnits 6, kapitel 61 om "Eftersyn og afprøvning før idriftsætning" - er opfyldt.

Udklip fra SB kap 61:

611 Eftersyn.

611.1 Eftersyn skal foretages inden afprøvning og normalt med installationen i spændingsløs tilstand.

611.2 Formålet med eftersynet er at kontrollere, at det fast installerede elektriske materiel:

- opfylder sikkerhedskravene i de pågældende materielstandarder.
Note Dette kan konstateres ved hjælp af mærkning eller certifikater.
- er korrekt valgt og installeret i overensstemmelse med installationsbestemmelserne og eventuelle fabrikantanvisninger.
- ikke har synlige beskadigelser, der kan forringe sikkerheden.

Elektrikeren skal her **teste og afprøve** (punkt d), om materiellet er opsat efter fabrikantens anvisninger og at der ikke er synlige skader, der gør, at sikkerheden er forringet. Dette gøres løbende under arbejdets udførelse og skal ikke dokumenteres.

Installationen skal være **udført**, så den er klar til den afsluttende test, men selve arbejdet med at teste er ikke indeholdt.

Der er vores anbefaling, at der laves en funktionstest af installationen inden den meldes færdig.

Venlig hilsen

Lasse Pedersen & Thomas Hald Gorski

lpe@def.dk – thg@def.dk

Akkordmentorer ved Dansk El-Forbund